

AGENDA CULTUREL *et touristique*

SAISON
2017-2018

Création : empain solutions graphiques 064 31 10 90

www.bonne-esperance.be



Le CHASHa dans la sacristie de la basilique de l'abbaye de Bonne-Espérance



ABBAYE DE BONNE-ESPERANCE

Rue Grégoire Jurion, 22 – 7120 Vellereille-les-Brayeux
(Estinnes) à 5 km de Binche
Tel.: 064 31 08 08 - Fax: 064 31 08 10

Les FUCaM SONT UN CAMPUS

de l'UCL

INGÉNIEUR DE GESTION

SCIENCES DE GESTION

COMMUNICATION

SCIENCES POLITIQUES

SCIENCES HUMAINES
ET SOCIALES

www.uclouvain.be/mons

UCL
Université
catholique
de Louvain

LE MOT DE LA PRESIDENTE

Chers amis de Bonne-Espérance,

Du nouveau intra muros : vous pouvez admirer sur la page de couverture la sacristie restaurée et aménagée en Espace muséal : le CHASHa (Centre d'Histoire et d'Art Sacré en Hainaut). Le passé rejoint le présent, le présent construit l'avenir ! Notre patrimoine culturel s'enrichit ! Une raison de plus de venir visiter notre site d'exception.

Mondialisation, terrorisme, dérèglement climatique, crise économique, corruption, violence, internet nocif, immigration, xénophobie, « Ce n'est plus comme avant, les prix ont augmenté avec l'euro, les jeunes ne respectent plus rien... » : des mots, des réalités, qui envahissent notre quotidien en lui apportant une sinistrose désespérante. Nombreux sont ceux qui s'enfoncent dans la vision négative de l'avenir. La lacrymocratie n'apporte pourtant aucune solution. L'espoir, quant à lui, a toujours été une des forces dominantes de l'évolution, des révolutions.

Le monde a effectivement changé mais n'est-ce pas le déroulement naturel de l'histoire que le changement ? Nous assistons certes à des changements considérables et assurément l'homme a toujours eu peur du changement. Néanmoins, de nouveaux défis sont là et Pandore nous a laissé au fond de sa boîte... l'espérance ! La Bona Spes ! La Bonne Espérance.

Un monde qui bouge de plus en plus, de plus en plus vite, qui change, qui a soif de renouvellement. C'est notre monde ! A quoi sert de se lamenter ? Regardons plutôt vers ces femmes et hommes politiques qui ont soif d'éthique, vers ces néo-consommateurs qui en ont assez de la consommation effrénée et irraisonnée, vers la remarquable inventivité humaine, vers ces jeunes et moins jeunes qui ont été conquis par le livre et le documentaire « Demain » (2016) ou ce nouvel opus documentaire « Qu'est-ce qu'on attend ? », vers tous ces jeunes que je côtoie, qui ont envie, qui ont l'espoir de transcender les circonstances. Ils sont très lucides face à ces défis économiques, géopolitiques et environnementaux que l'avenir leur réserve et ils refusent l'immobilisme, la fatalité.

Et si notre société du chacun pour soi allait engendrer l'ouverture, l'altruisme, le lien. On veut y croire, on y croit, on l'espère ! Lisons cette phrase extraite de *Barioma*, pièce de théâtre de Jean-Paul Sartre : « Tu souffres et pourtant ton devoir est d'espérer. Ton devoir d'Homme ».



MOULIN & ASSOCIÉS
ARCHITECTES - URBANISTES - SPRL

Rue des Forgerons 95 – 6001 Marcinelle
Tél: 071/43.29.65-66 – Fax: 071/36.05.60

E-mail: moulinassociés@skynet.be



Spécialités Viennoiseries
Articles cadeaux - grès - étain

GOREZ

BOULANGERIE - PATISserie - CONFISERIE

Rue Quertinmont, 56 - 7100 TRIVIERES

☎ 064/28 53 34

Livraison à domicile dans la région du Centre

Les associations ont bien compris cela: des femmes et des hommes qui ont leur famille, leur travail et qui pour un idéal (en l'occurrence pour les Amis, l'embellissement de notre abbaye et son rayonnement culturel) consacrent du temps, de l'énergie, de l'enthousiasme et cela, sans jeton de présence! Ils donnent, ils échantent, ils tissent des liens.

Une association ne peut réussir que grâce à l'enthousiasme de toute une équipe. Je tiens à remercier mes Amies et Amis qui se sont engagés durant cette saison 2016-2017 à vous proposer, une brocante, deux concerts de haute qualité et une conférence très appréciée sur le vin. Votre présence, votre soutien sont pour notre association notre raison d'exister. Merci à An, Anne, Astrid, Brigitte, Christine, Claudine, Sophie, Thérèse, Alexandre, André, Freddy, Georges, Jacky, Jacques, Jean-Marc, Jean-Mary, Joseph F., Joseph H., Ludovic, Michaël, Michel et Roland.

Je voudrais témoigner une gratitude toute particulière à Monsieur Guéret et à Monsieur Decroly qui durant 14 ans ont mené cette association avec passion et efficacité. Ils prennent du recul aujourd'hui mais restent actifs dans l'asbl. Ils resteront nos références, nos modèles.

Merci infiniment à Monsieur Roland Mairesse qui, à la suite de Monsieur Decroly, a repris la réalisation de l'agenda, avec rigueur, efficacité et créativité. Il peut vous offrir ce petit agenda que vous ne manquez pas de consulter pour nous rejoindre lors de nos manifestations.

Un petit bilan s'impose: je voudrais vous faire part de nos réalisations, de vos réalisations car c'est vous, par votre confiance, votre cotisation, vos dons, votre présence lors de nos manifestations qui nous permettez de mener à bien nos projets. Cette saison, nous avons financé l'acquisition de caméras de surveillance et de podiums et l'installation d'une boîte à lire dans les cloîtres de l'abbaye grâce à laquelle tout visiteur pourra retrouver et partager son goût de la lecture. Cette boîte à lire ne demande d'ailleurs qu'à s'étoffer, qu'à se renouveler. Appel aux dons...

In fine, je voudrais souhaiter à chacune et chacun de bonnes vacances en ce mois d'août mais «Les vacances sont-elles vraiment nécessaires?». Question provocatrice? Je vous laisse découvrir la Chronique de la page 16.

Au plaisir de très vite vous rencontrer !

Anne Dutry

LE COLLEGE NOTRE-DAME DE BONNE-ESPERANCE

Le 4 mai 1830, le Séminaire épiscopal, après un premier aménagement des locaux, ouvre dans l'abbaye les cours d'humanités et, en 1834, y annexe les cours de philosophie préparatoires au Grand Séminaire ; en 1836, il y crée une Ecole Normale primaire.

Depuis lors, l'institution ne cesse d'évoluer: en 1925, l'Ecole Normale est transférée à Braine-le-Comte; en 1967, la section de philosophie s'installant à Louvain, une école primaire est ouverte à Bonne-Espérance et, dans la voie de la rénovation de l'enseignement, le Collège s'ouvre, en 1985, à l'externat et à la mixité.

Aujourd'hui, le Collège accueille des élèves internes et externes dans un cadre exceptionnel de calme et de verdure, propice à l'épanouissement intellectuel et physique. Une équipe professorale et éducative y propose avec dévouement, compétence et exigence, des études sérieuses et une formation d'avenir.

Les professions exercées par ses anciens élèves en démontrent l'ouverture et la qualité : enseignants de tout niveau ; fonctionnaires nationaux et internationaux ; professions libérales et militaires; gens d'affaires, de commerce ou d'œuvres sociales en Belgique ou à l'étranger ; prêtres et missionnaires au service de l'Eglise. De plus, la majorité d'entre eux se retrouvent dans des activités bénévoles d'aide, de culture ou d'apostolat au service de la société.

L'ASSOCIATION ROYALE DES ANCIENS ELEVES DE BONNE-ESPERANCE

L'Association des anciens élèves, fondée en 1880, maintient depuis lors entre eux un lien d'amitié, y entretient la fidélité à l'esprit de Bonne-Espérance ainsi que l'attachement à Notre-Dame ; elle les encourage à apporter leur appui moral et financier au Collège et à promouvoir entre eux une solidarité efficace.

A cet effet, l'Association publie depuis 1935 le bulletin «BONA SPES» qui donne à ses membres des nouvelles des Anciens et de leurs familles, les tient au courant de la vie du Collège et de ses activités, tout en les informant des questions d'actualité.

Répartis dans plusieurs régions de Wallonie, les Anciens y sont regroupés en régionales à Charleroi (1923), dans le Brabant (1926), à Mons (1946) et dans le Centre (1973); en 2012, une nouvelle section destinée plus spécifiquement aux jeunes Anciens a été lancée. Les régionales proposent des activités originales orientées sur l'aide au Collège et aux élèves d'aujourd'hui. De plus, ce sont des Anciens qui sont à la base du lancement des diverses associations «Les Amis du Séminaire de Bonne-Espérance» en 1947 (devenus depuis 2002 «Les Amis de Bonne-Espérance»), des «Compagnons de l'Abbaye» en 1984, de la «Maison de la Mémoire de Bonne-Espérance» en 1993 et de la «Fête de la Moisson à l'Abbaye» en 1994.

Les Anciens vivent de Bonne-Espérance et Bonne-Espérance vit de ses Anciens !



Rue de la Cornette 1
7133 Buvrines

Tél.: 064/36 91 31
Fax : 064/34 06 06
contact@maigre.be
www.maigre.be

Assurance

- Toutes compagnies – Toutes Branches
- Comparateur d'assurances Auto sur notre site web

Section Financière - Agent Axa banque

réinventons /
la banque et l'assurance



Epargne - Crédits

« Empruntez de l'argent, coûte aussi de l'argent ! »

Nous vous recevons dans nos bureaux
du lundi au vendredi
de 8h30 à 12h et de 14h à 18h
Fermé le jeudi matin – Ouvert samedi de 9h à 11h30
FSMA 16584A-cB • RPM Charleroi • N.Entr.:0426743778

CALENDRIER DES DIFFÉRENTES ACTIVITÉS

Saison 2017-2018

Les manifestations qui sont dans les bandeaux gris sont organisées à Estinnes.

AOÛT

Mardi 15	Basilique	16 h 30 17 h	Fête de l'Assomption Chapelet Eucharistie solennelle
Vendredi 25		20 h	Fête de la Moisson
Samedi 26		14 h	Fête de la Moisson
Dimanche 27		10 h	Fête de la Moisson

SEPTEMBRE

Samedi 02	Quartier de la Chapelle Notre-Dame de Cambrom à Estinnes-au-Mont	14 h	Balad'Art Animations et spectacles de rue
Samedi 09	Départ devant l'escalier d'honneur	11 h	Journées du Patrimoine Visites guidées de l'abbaye à 11 h, 14 h, 15 h, 16 h et 17 h
Dimanche 10	Départ devant l'escalier d'honneur	07 h 11 h	Brocante, artisanat et vide-dressing Visites guidées de l'abbaye à 11 h, 14 h, 15 h, 16 h et 17 h
	Chaussée Brunehaut, 242 à 7120 Estinnes-au-Mont		Visites guidées du Musée de la Vie Rurale et des Métiers Anciens Samedi et dimanche de 14 h à 17 h Infos : 064/31 13 18
Samedi 16	Gand		Visite et croisière guidée de la Ville Une organisation de l'ABABE Infos : jean.pierre.hermant@skynet.be
Samedi 23 et Dimanche 24	Espace Muchette Chaussée Brunehaut, 232 7120 Estinnes-au-Mont	11 h-18 h	Journées Froissart fête médiévales Infos : 064/31 13 18

14 h 30 Dernier jour d'ouverture du Moulin
15 h 30 Dernière visite guidée du site abbatial
pour l'année 2017

Vendredi 29	Basilique	20 h	Concert symphonique par l'orchestre Nuove Musiche (dir. Eric Lederhandler) Soliste :
-------------	-----------	------	--

Ingrid PROCUREUR (harpe) Œuvres
de HAENDEL, DEBUSSY et BRUCKNER
Renseignements et réservations :
Tél: 064/31 08 08 - 071/55 75 87 -
0496/400 840
Courriel : dutryanne@gmail.com

OCTOBRE

Dimanche 01 Peissant			Marché du terroir et des producteurs locaux Infos : 064/31 13 24
Samedi 07	Basilique Bibliothèque Tournebride et cave Salle des fêtes	10 h 11 h 15 13 h 30	Assemblée générale des Anciens Messe solennelle Séance académique Apéritif Dîner
Dimanche 08	Centre d'Histoire et d'Art Sacré en Hainaut (Sacristie)		Dernier jour d'ouverture de la saison du CHASHa
Vendredi 20		19 h	Grande fête d'automne
Samedi 21		13 h 30	Grande fête d'automne
Dimanche 22		08 h	Grande fête d'automne

NOVEMBRE

Samedi 11	Cave des chanoines	19 h	4^e Blind test de l'A.J.A.B.E.
Samedi 18	Réfectoire des chanoines	19 h	Soirée dégustation et souper Les vins du Beaujolais Soirée organisée par l'A.R.A.B.E.

DÉCEMBRE

Samedi 16	Estinnes-au-Mont		Parade de Noël Infos : 064/311.324
Dimanche 17	Clôître Salle des fêtes	13 h 16 h	Marché de Noël Concert de Noël : Orchestre Pro Juventute (direction : J.-N. Delférière) Œuvres de Robin DAUCHOT, HAYDN, Henri VIEUXTEMPS, BEETHOVEN solistes : Ophélie GIOVANI et Guillaume DUBY

FÉVRIER

Samedi 03	Marcinelle (La Ruche)	18 h 30	Soirée théâtrale : deux pièces présentées par les 6 ^{es} Arts d'expression du Collège
-----------	-----------------------	---------	---

de Bonne-Espérance
(à 18h30 et 20h30)
Soirée organisée par l'A.R.A.B.E.

MARS

Samedi 03		14h-18h	Journée Portes Ouvertes à l'école primaire et au collège
Samedi 17	Réfectoire des chanoines	19h30	52^e Dîner aux chandelles , organisé par l'A.M.A.B.E.
Vendredi 23	Réfectoire des chanoines	19h	Souper-conférence « Les abeilles, les sentinelles de notre planète » organisée par les Amis de Bonne-Espérance

AVRIL

Dimanche 01			Ouverture du Moulin
Lundi 16	Entité d'Estinnes		Jusqu'au 29/4/2018 Bourgeon de Culture Programme culturel varié mis en place par les citoyens et les associations culturelles d'Estinnes

MAI

Mardi 01		14h-18h	Euro Fair-Play
Vendredi 04	Bibliothèque des Moines		Coups de Théâtre : Week-end théâtral (du 4 au 6 mai) présenté par les élèves du cours d'Arts d'Expression. Infos : D. Decock (dodecock@skynet.be ou 0474/036 998)

JUIN

Samedi 16			Concert symphonique par l'orchestre Nuove Musiche (dir. Eric Lederhandler) Soliste : Daniel DEMOUSTIEZ (basson) Œuvres de von WEBER et BEETHOVEN Renseignements et réservations : Tél: 064/31 08 08 071/55 75 87 0496/400 840 Courriel : dutryanne@gmail.com
-----------	--	--	--

SEPTEMBRE

Dimanche 30			Dernier jour d'ouverture du Moulin
-------------	--	--	---

AUTOUR DE L'AGENDA

1. Annonces publicitaires

Les personnes qui désirent insérer une annonce publicitaire dans le prochain agenda (saison 2018-2019) sont invitées à communiquer leurs coordonnées à R. Mairesse, soit par courrier (à Bonne-Espérance), soit par téléphone (064/33 43 49), GSM (0479/896 191), soit par courriel : roland.mairesse.ab-e@proximus.be

2. Informations

Les personnes qui souhaitent être informées régulièrement de nos manifestations culturelles peuvent compléter le talon ci-dessous et le renvoyer à : roland.mairesse.ab-e@proximus.be
ou par courrier à : Roland Mairesse
Rue de la Place, 3
7133 Buvrinnes

✂

Nom

Prénom Tél.

Rue n°

Code postal Localité

Courriel

3. Les Amis de Bonne-Espérance

Le Conseil d'Administration des *Amis de Bonne-Espérance* est composé de :

Présidente :	Anne Dutry	
Vice-présidents :	Georges Gorez	Jean-Marc Coppée
Secrétaire :	Brigitte Cuvelier	
Trésorière :	Thérèse Lucktens	
Membres :	Freddy Bourlard	Joseph Heugens
	Brigitte Cuvelier	Thérèse Lucktens
	Jacques Dufour	André Parent
Membres effectifs :	Sophie Champion	Michaël Nortier
	Bénédicte Colin	André Parent
	Ludovic Pichrist	Jean-Yves Dal
	Christine Pourtois	Alexandre Jaupart
	An Van Gompel	Anne Kraner
	Michel Wojewodzic	Roland Mairesse
	Astrid Desantoine	

Les membres honoraires sont : André Baise (†), Claudine Chiem-Ternez, Jacques Guéret, Jean-Mary Decroly, Joseph Fourneaux.

LES AMIS DE BONNE-ESPERANCE

Le Conseil d'Administration tient à remercier chaleureusement toutes les personnes qui, par leur cotisation, leur don, leur ordre permanent et leur participation aux différentes activités ont aidé l'asbl à atteindre ses objectifs et à s'en fixer d'autres.

Vous désirez aider l'association des Amis de Bonne-Espérance ?

Vous pouvez :

- soit verser une cotisation de 8 EUR ou davantage sur le compte n° BE41 7765 9811 2710 – BIC: GKCCBEBB;
- soit verser une cotisation unique de 80 EUR. Celle-ci vous permet de devenir membre à vie;
- soit faire un don étalé en complétant le formulaire de demande d'ordre permanent;
- soit, par testament, faire un legs en duo, à sa famille, à un tiers et à l'asbl, dans les meilleures conditions (voir p. 50-51).

Formulaire d'ordre permanent

(à compléter, à signer et à remettre à votre banque)

Je soussigné(e) ☐ M. ☐ Mme ☐ Mademoiselle

Nom : Prénom :

Adresse : N° : Bte :

Code postal : Localité :

donne par la présente ordre à ma banque de verser chaque mois le montant de€

de mon compte n° -
sur le compte **BE41 7765 9811 2710** de l'asbl Les Amis de Bonne-Espérance, avec la mention: cotisation 2017-2018.

À partir du/...../201... jusqu'à nouvel ordre.

Je peux modifier ou annuler cet ordre à tout moment.

Date :/...../201... Signature :

L'ABBAYE DE BONNE-ESPERANCE

L'abbaye de Bonne-Espérance, située sur la commune d'Estinnes (près de Binche), est la seule du Hainaut dont les bâtiments ont échappé aux destructions de la Révolution française. Relativement peu connue du grand public, telle qu'elle se présente aujourd'hui, elle constitue un remarquable monument de l'architecture du XVIII^e siècle.

L'histoire de l'abbaye de Bonne-Espérance commence par une donation: en 1125, le seigneur de Croix-lez-Rouveroy donne une partie de son domaine à une jeune communauté de chanoines qui vient de se former à Prémontré (près de Laon) sous la direction d'un certain Norbert, prêtre d'origine allemande, dont la prédication a opéré plusieurs conversions, notamment celle du fils du seigneur de Croix-lez-Rouveroy. Arrivés en 1126 sous la conduite d'Odon, les premiers religieux occupent plusieurs emplacements avant de se fixer en 1130 sur le site actuel de l'abbaye; ils donnent à la nouvelle fondation le nom de Bonne-Espérance.

Très vite l'abbaye reçoit le patronage de nombreuses paroisses: Leugnies, Familleureux, Haine-Saint-Paul et les dépendances de Bois-d'Haine et Fayt, Seneffe, Orbais, Thorembais-Saint-Trond, Erquelinnes, Feluy, Anderlues (avec Mont-Sainte-Geneviève), Morlanwelz, Gentinnes, Courcelles, Sombreffe, Chaumont-Gistoux, Gouy-lez-Piéton, Eysinghen, Vellereille-les-Brayeux, Morialmé, Soumoy, Senzeille, Sainte-Geneviève (près de Chimay).

L'essentiel de son domaine foncier est acquis dès les XII^e et XIII^e siècles grâce à des donations de terres. L'abbaye y développe des exploitations agricoles (outre les fermes situées autour du site abbatial, Bonne-Espérance avait des terres dans différents villages du sud de la Belgique et du nord de la France); il est difficile d'évaluer la superficie totale du patrimoine (terres, bois, revenus, dîmes), on sait que ses propriétés en Hainaut en 1789 représentent 1.400 hectares, ce qui est assez modeste en comparaison d'autres abbayes plus anciennes fondées sous les Carolingiens.

Dès sa fondation, Bonne-Espérance a produit de très beaux manuscrits, dont une Bible conservée à la Bibliothèque Royale.

Des tout premiers bâtiments il ne reste aucune trace. Au XIII^e siècle, on érige en style gothique un ensemble abbatial, notamment une très grande église; malgré des transformations malheureuses au XVIII^e siècle, le cloître, la cuisine et la salle capitulaire ont gardé l'aspect de cette époque.

Au XVIII^e siècle, la communauté de Bonne-Espérance entreprend de grands travaux de reconstruction; la plupart des bâtiments de l'abbaye sont de cette époque: la façade, les ailes de la cour d'honneur, le quartier d'accueil, le chauffoir et le réfectoire furent achevés au milieu du XVIII^e siècle, et la nouvelle église en 1789.

La Révolution française chassa les chanoines, provoqua la vente de tous les biens mais ne porta pas atteinte aux bâtiments, sans doute grâce à l'intervention des habitants de la région. Quand la paix fut revenue, les survivants de la communauté rachetèrent les bâtiments, mais dans l'incapacité de reconstituer une abbaye viable, en 1829 ils les léguèrent au Séminaire de Tournai, qui en fit un établissement d'enseignement.

En 1830, on ouvrait les cours d'humanités; en 1834 y furent annexés des cours de philosophie préparatoires au Grand Séminaire et en 1839, on y implantait une Ecole Normale primaire. En 1924, l'Ecole Normale fut transférée à Braine-le-Comte et en 1968, la section de philosophie fut également transférée.

Actuellement, Bonne-Espérance reste un établissement d'enseignement primaire et secondaire, un centre diocésain d'accueil pour les jeunes, un lieu de pèlerinage, de visites et de manifestations culturelles, un havre de paix et de détente en famille.

LES PRINCIPAUX ÉLÉMENTS ARCHITECTURAUX



La cour d'honneur – Comme la plupart des bâtiments de Bonne-Espérance, elle date du milieu du XVIII^e siècle. La façade est l'œuvre de l'architecte montois **Nicolas Debrissy**. L'entrée principale donne accès à un remarquable escalier d'honneur qui conduisait vers le quartier des hôtes.

Le chauffoir – Le chauffoir était un local chauffé où les religieux se réunissaient. Il date des années 1740, le décor est en style Louis XIV.

Le réfectoire – Une des plus belles pièces de l'abbaye, le réfectoire fut achevé en 1738. Il faut remarquer les bancs où les chanoines s'asseyaient lors des repas, la chaire d'où se faisait la lecture. Sur le mur opposé aux fenêtres, cinq tableaux du Valenciennois **Bernard Fromont** (1715-1755) illustrent la vie de saint Norbert, fondateur de l'ordre de Prémontré.

La cuisine – De style ogival, elle est une des plus anciennes et une des plus belles pièces de l'abbaye: XIII^e siècle, avec des remaniements au XVI^e.

La salle capitulaire – Les religieux se réunissaient dans la salle capitulaire pour prier, pour faire la «coulpe» et discuter des affaires importantes du monastère. Elle est datée de la fin du XIII^e siècle, mais elle a subi des remaniements au début du XVIII^e.

La sacristie – La sacristie, de forme octogonale, fut construite en 1775 selon les plans de **Laurent-Benoît Dewez**. L'ornementation est du stucateur **J.-J. Lambilliotte**.

La basilique – La première église fut construite en 1132. De 1266 à 1274, on construisit une vaste abbatale gothique dont le chœur était entouré de cinq absidioles. Fort endommagée, comme l'ensemble de l'abbaye, par les pillages de l'armée française et des troupes du prince d'Orange au XVI^e siècle, l'église gothique fut restaurée au XVII^e avec l'aide des archiducs Albert et Isabelle. De 1770 à 1789, les religieux construisirent une nouvelle église, celle que l'on peut voir actuellement. Les plans furent réalisés par l'architecte **Laurent-Benoît Dewez**, auteur de beaucoup de bâtiments à cette époque dans les Pays-Bas.

Les stalles – Les stalles sont l'œuvre du menuisier **Nicolas Bonnet** de Nivelles, mais c'est un certain **Olivier** de Bruxelles qui sculpta les médaillons.

La tour – La tour actuelle a été érigée au XV^e siècle sur une travée de la nef gothique; le portail a été ajouté en 1776.

La statue de Notre-Dame de Bonne-Espérance – La statue de Notre-Dame de Bonne-Espérance, en pierre d'Avesnes, est un chef-d'œuvre de la sculpture du XIV^e siècle. Ayant survécu sans dommage aux malheurs de l'abbaye, elle a depuis toujours attiré les pèlerins, dont plusieurs comtes de Hainaut, Louis XI, Philippe II et les archiducs Albert et Isabelle.

Maurice Servais



L'ECOLE DES ARTS

Musique: guitare, piano, flûte traversière
BD et dessin

Ces cours, donnés par des professeurs diplômés, auront lieu, selon les possibilités, soit sur le temps de midi, soit après 15 heures, soit le mercredi dans l'après-midi.

Inscriptions: 3^e semaine de septembre 2017

le jeudi 21 de 15h à 17h
(couloir de l'école primaire)

Reprise des cours au début d'octobre

Pour informations, s'adresser à :

Eric Procureur
Rue de l'Arayou, 23 – 7130 Binche
Tél. 0496/250 635



SERVICE, QUALITÉ
ET RAPIDITÉ
AU MEILLEUR PRIX

Chantier JASMIN

Rue Dieudonné François, 14 bis
7100 Trivières

info@mazout-jasmin.be

064/ 22 47 03



AVONS-NOUS VRAIMENT BESOIN DE VACANCES ?

Armand Lequeux

S'agit-il vraiment d'un besoin ? Mourrons-nous tous d'épuisement si nous supprimons les vacances ?

Source : La Libre Belgique, chronique du 12/06/2017

Mais quand vient l'été, j'ai besoin de vacances ! Ce sont sans doute les écoliers, les étudiants et leurs enseignants qui expriment cette évidence avec le plus de vigueur, mais quand vient l'été, elle est partagée par la plupart d'entre nous. Et si nous contestions cette évidence ? S'agit-il vraiment d'un besoin ?

Le Larousse définit le besoin sous deux aspects complémentaires : d'une part comme une chose considérée comme nécessaire à l'existence et d'autre part comme un sentiment de privation qui porte à désirer ce dont on croit manquer. Ces définitions ont le mérite d'accorder une place à la subjectivité (la considération et la croyance) en dépassant la signification purement physiologique du besoin.

Dans la vraie vie, qui ne s'embarrasse guère du dictionnaire, nous avons cependant tendance à faire glisser ce que nous ressentons comme un besoin du côté de la nécessité vitale comme respirer, boire et manger. Supprimons les vacances et nous mourrons tous d'épuisement, grillés vifs dans un burn-out généralisé ! Il n'en est rien évidemment. Mes grands-parents n'ont jamais pris de vacances et il en est de même aujourd'hui pour des centaines de millions de personnes à travers le monde.

Je n'ai rien contre les vacances et j'en profite allègrement, mais je crois qu'il est bon de se rappeler qu'il s'agit d'une heureuse et chanceuse opportunité avant de les goûter comme un cadeau à vivre et non comme un besoin d'enfant gâté à satisfaire. Les vacances, si nous avons le privilège d'en bénéficier, pourraient être l'occasion de remettre en question certains de nos choix de vie à la lumière de ce que nous considérons sans doute trop vite comme des nécessités.

Nos désirs sont infinis, le génie du marketing et de la publicité consiste à nous faire croire qu'ils peuvent être métamorphosés en une infinité de besoins matériels au risque de nous rendre perpétuellement frustrés et de transformer notre civilisation en un immense centre de commerce et de loisirs qui fermera ses portes à jamais quand nous aurons épuisé toutes les réserves de la planète.

Qu'est-ce que la mode sinon la vitrine de tout ce que nous devrions posséder pour être heureux ? Faut-il donc la suivre aveuglément ? Simplicité volontaire et sobriété heureuse pourraient s'incarner doucement dans nos existences et quitter les concepts abstraits avec lesquels nous nous donnons si facilement bonne conscience. Nous devons à Maslow la construction d'une pyramide théorique des besoins humains. A la base, les besoins physiologiques nécessaires à l'existence et le besoin de sécurité : nous y travaillons toute l'année. Au sommet, les besoins d'appartenance, de reconnaissance et d'accomplissement personnel : y veiller peut devenir un beau projet de vacances !

Elles pourraient être l'occasion de reprendre tout simplement contact avec la nature et de sentir que nous lui appartenons. La vague qui vient le soir mourir sur la grève tout comme l'oiseau qui réveille le soleil avant l'aube font partie de nous et participent comme nous à la vie de notre petite planète bleue.

Les vacances pourraient aussi nous permettre de nous recontacter à cet étranger que nous sommes pour nous-mêmes. Nous passons notre année à nous inquiéter du comment vivre, osons nous demander pourquoi et pour qui nous continuons à vouloir vivre.

Les vacances sont un moment privilégié pour retrouver nos proches, pour leur dire que nous les aimons et qu'ils sont importants pour nous. Qui suis-je pour vous ? Qui êtes-vous pour moi ? Le sens de notre vie se cache peut-être dans les traces que nous laissons dans celle des autres et dans les graines que nous y avons semées à notre insu.

Vive les vacances, un bon moment pour le «jardinage».

Armand Lequeux est docteur en médecine, gynécologue et sexologue. Il est professeur émérite de sexologie clinique en faculté de psychologie et faculté de médecine à l'Université de Louvain. Il est l'auteur, entre autres, d'une réflexion commune sur le thème spiritualité/sexualité avec Charles Delhez parue aux éditions Fidélité en 2010.

JOURNÉES DU PATRIMOINE DANS L'ENTITÉ D'ESTINNES

Samedi 9 et dimanche 10 septembre 2017

à Estinnes-au-Mont :

Visites guidées du Musée de la Vie Rurale et des Métiers Anciens

Chaussée Bruneault, 242 à 7120 Estinnes-au-Mont

Programme complet disponible auprès
de l'Administration communale d'Estinnes :

Tél. : 064/31 13 18

Courriel : maud.desnos@estinnes.be

à Bonne-Espérance :

Visites guidées de l'abbaye les samedi et dimanche à 11 h, 14 h, 15 h, 16 h et 17 h.

Départ : devant l'escalier d'honneur.

*Une organisation en partenariat avec les Fabriques d'églises,
les comités villageois et l'Administration communale d'Estinnes.*

XVIII^E BROCANTE ET ARTISANAT

DIMANCHE 10 SEPTEMBRE 2017

À PARTIR DE 7 H (cloître et parking)

Vide-dressing dans la salle des fêtes



Pour les exposants :

emplacements
dans le cloître
de l'abbaye (± 10 m)
ou à l'extérieur (± 25 m)
ou dans la salle
des fêtes (2 m)
Prix: 10 €

Une organisation de l'asbl *Les Amis de Bonne-Espérance*

Renseignements : Anne Dutry

Tél. : 071/55 75 87 (en soirée) – 0496/400 840

Fax: 064/31 08 10

Courriel : dutryanne@gmail.com



**L'INSTITUT SUPERIEUR
DE THEOLOGIE
DU DIOCESE DE TOURNAI (ISTDT)**

Partir à la découverte de la foi chrétienne

pour soi-même,
pour un service d'Eglise ou
pour enseigner la religion dans le fondamental ou le secondaire.

L'ISTDT propose des cours, des ateliers et des stages sur le contenu de la foi et la pédagogie.

Un échantillon des cours 2017-2018 à Mons ou Charleroi :

Découverte du contenu de la foi : Qu'est-ce que le christianisme ?

par Christophe Cossement, à Mons, 6 samedis, de 9 h à 12 h 50, du 23 septembre au 28 octobre 2017. Par Daniel Procureur à Charleroi, du 13 janvier au 3 mars 2018.

Les premiers pas de l'église

Actes des apôtres et lettres de Paul. Par André Minet à Mons, 5 samedis de 13 h à 16 h 30, du 13 janvier au 24 février 2018.

Agir selon l'évangile :

Introduction à l'éthique chrétienne. Par Bruno Vandenbulcke à Mons, 6 samedis de 9 h 30 à 12 h 30, du 21 octobre au 16 décembre 2017

Introduction à la Bible

par Olivier Fröhlich, à Charleroi, 10 mercredis de 17 h 30 à 20 h, du 15 novembre 2017 au 7 février, et par Louis Wetshokonda à Mons, de 14 h 30 à 17 h 40, du 21 février au 25 avril 2018.

Les religions: jalons pour un dialogue interreligieux

Par Danny-Pierre Hillewaert à Mons, 7 lundis de 18 h à 20 h 30, du 8 janvier au 12 mars 2018.



Tous les autres cours et détails sur www.istdt.seminaire-tournai.be

Informations et inscriptions: Thérèse Lucktens
Rue des Jésuites, 28 – 7500 Tournai
Tél./fax: 069/22 64 96 – istdt@seminaire-tournai.be

CONCERT SYMPHONIQUE

VENDREDI 29 SEPTEMBRE 2017

A 20 HEURES (basilique)



Georg Friedrich HAENDEL

Concerto pour harpe et orchestre en si bémol majeur, op. 4, n° 6

Claude DEBUSSY

Danse sacrée et danse profane, pour harpe et orchestre à cordes

Anton BRUCKNER

Symphonie n° 4 en mi bémol majeur, « Romantique » (A. 95)

Orchestre Nuove Musiche (dir. Eric LEDERHANDLER)

Solistes: Ingrid PROCUREUR (harpe)

Une organisation de l'asbl Les Amis de Bonne-Espérance

*Entrées : 20 EUR (adultes) 12 EUR (étudiants)
Les places ne seront pas numérotées.*



Renseignements et réservations :

Tél: 064/31.08.08 – 071/55 75 87 – 0496/400 840

Courriel : dutryanne@gmail.com



SERAFIN-MARCHETTI

Avec tout notre soutien.

GRANDE FETE D'AUTOMNE

Vendredi 20, samedi 21 et dimanche 22 octobre 2017

■ VENDREDI

- 19 h Soirée Cola réservée aux enfants de 10 à 14 ans
Inscription au concours de belote
- 19 h Ouverture du snack-resto
- 20 h Soirée années 80-90
Début du concours de belote

■ SAMEDI

13^e Jogging et marche d'automne (8.650 km)
(Challenge de la Province de Hainaut)

- 13 h 30 Jeunes foulées (de 3 à 12 ans)
- 15 h Départ de la marche
Parcours campagnard
Arrivée dans le jardin botanique
Renseignements: Grégory Adant: 064/26 11 36
- 18 h Ouverture du restaurant "Aux quatre étoiles"
- 21 h Soirée d'animation musicale
Ambiance assurée – P.A.F.: 5 EUR
- 21 h Quizz musical au stand des Parents

■ DIMANCHE

- Dès 8 h Marche Adeps (5, 10 et 20 km).
Renseignements: 064/31 08 08
- Dès 8 h 30 Départ/inscription des randonnées
Rando cyclo
Rando VTT
*Circuit des trois abbayes
(Lobbès, Aulne, Bonne-Espérance)*
- 9 h Inscription au rallye touristique
- 10 h Départ du rallye touristique avec roadbook
- 10 h 30 Ouverture du cabaret artistique
(Animation apéritive du cabaret artistique par les élèves de l'option «Arts d'expression»).
- 12 h Ouverture du restaurant "Aux quatre étoiles"
- 15 h 30 Spectacle de variétés assuré par les élèves de l'école primaire (P.A.F.: 2 EUR)
- 17 h Animation musicale

Et aussi, le samedi et le dimanche:

*Tombola – Cabaret artistique – Cave des chanoines
Tea-room – Bodega – Friterie – Artisanat et vente de produits artisanaux
Jeux pour les enfants – Vente de produits de l'abbaye*

Entrée générale gratuite – Informations: 064/31 08 08

fetedautomne@hotmail.com

<http://www.college-bonne-esperance.be> ou www.bones-event.be

Les organisateurs déclinent toute responsabilité en cas d'accident, de vol, de déprédations pouvant se produire durant la fête dans l'enceinte du Collège

Leffe ROYALE

Cascade IPA



FRAÎCHEUR INTENSE ET NOTES D'AGRUMES

Dégustez la Cascade IPA dans son verre calice de Leffe Royale.

Une bière brassée avec savoir se déguste avec sagesse



UNIVERSITÉ SAINT-LOUIS BRUXELLES



DÉCOUVRIR SAINT-LOUIS

PROGRAMMES DE BACHELIER

- Philosophie
- Histoire
- Romanes
- Germaniques
- Droit
- Traduction et interprétation
- Économie et gestion
- Ingénieur de gestion
- Sciences politiques
- Sociologie et anthropologie
- Information et communication

PROGRAMMES DE MASTER

- Études européennes
- Stratégie et analyse de la communication interactive et collaborative (à horaire décalé)*

* Soirée d'info pour les formations à horaire décalé le mardi 29 août à 18h

MATINÉE D'INFORMATION

Samedi 2 septembre 2017 à 10h

INSCRIPTIONS

www.usaintlouis.be/inscriptions
inscriptions@usaintlouis.be

PROGRAMMES PLURILINGUES

Boulevard du Jardin botanique, 43 | 1000 Bruxelles
 Tél.: 02 211 78 11 | info@usaintlouis.be | www.usaintlouis.be

ABBAYE DE BONNE-ESPÉRANCE

Moulin

Boulangerie
Brasserie

AU MOULIN,
VENEZ APPRÉCIER:

*La bière, le fromage
et le pâté de l'abbaye, ses pains rustiques,
ses tartines gratinées - au fromage,
au jambon fumé - ses tartes au beurre, ses produits
du terroir et ses spécialités artisanales.*

*Plusieurs artisans (lavande, artisanat,
bijoux-déco, vieux livres, tourneur
sur bois) animent la plaine du
Moulin.*

**Tartes au sucre
cuites
sur place**

**Dimanche dès 14h30,
petite restauration**

Les Compagnons
de l'Abbaye
Rue Grégoire Jurion, 22
064/36 62 02
email: moulin.be@gmail.com
www.moulin-bonne-esperance.eu



Par sympathie
Jérôme Urbain

Echevin à la Ville de Binche
Membre de la Fédération MR de Thuin

0477/517.224

Planification de patrimoine

Tout au long de votre vie, votre patrimoine personnel et professionnel évolue.
Vos attentes en termes de planification de patrimoine changent également :

- ❖ Maîtriser et protéger son patrimoine
- ❖ Transmettre le patrimoine en diminuant l'impact des droits de succession
- ❖ Bénéficier d'une fiscalité avantageuse



Notre mission :

- ❖ Etudier les différentes possibilités légales et avantageuses de transmission
- ❖ Protéger vos avoirs face à une pression fiscale de plus en plus importante
- ❖ Diminuer l'impact onéreux d'une donation traditionnelle, voire d'une succession
- ❖ Travailler avec des ingénieurs patrimoniaux de renom
- ❖ Planifier vos avoirs mobiliers et immobiliers

Faire un legs à Bonne-Espérance ou à un étranger

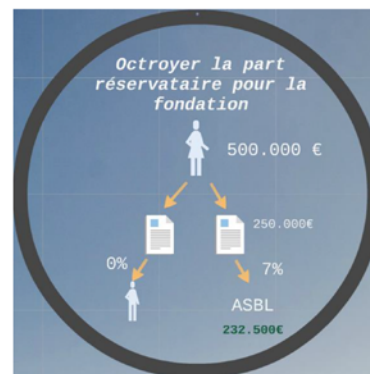

Bonne-Espérance

Je souscris à un contrat d'assurance-vie pour mon fils et à un autre contrat d'assurance-vie pour Bonne-Espérance.

Je fais une donation devant notaire du contrat de Bonne-Espérance.

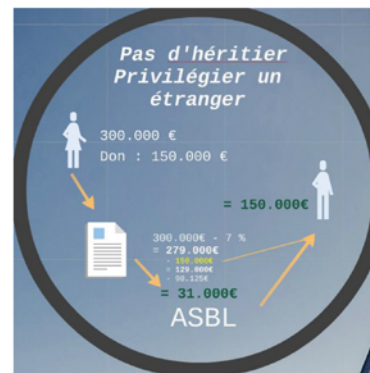

Etranger

Je souscris à un contrat d'assurance-vie.

Je fais une donation devant notaire du contrat à Bonne-Espérance.

Suite à cette procédure, je demanderai que Bonne-Espérance donne à la personne étrangère la somme de 150.000€ et qu'elle supporte en même temps les droits.

Collège Notre-Dame de Bonne-Espérance

Externat et internat mixtes

un enseignement général de qualité



infrastructure culturelle, pédagogique et sportive

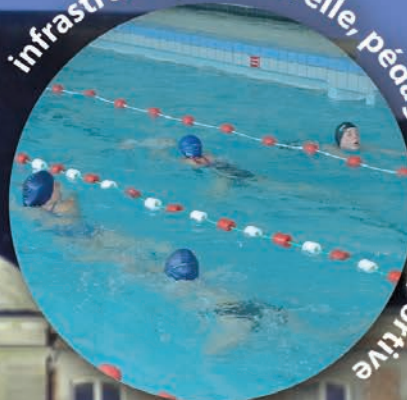

une ambiance familiale



Renseignements :
www.college-bonne-esperance.be

064/31 08 08



L'orchestre Pro Juventute



L'orchestre Pro Juventute



Je lis, j'échange... donc je suis !
À votre disposition dans le cloître.



Marché de Noël
(salle capitulaire)

L. Louyet

Charleroi
Sambreville
Mons
La Louvière



LOUYET. LA LOYAUTÉ A UN NOM.

VISITEZ NOTRE SITE WWW.LOUYET.BMW.BE



Donnons priorité à la sécurité.

Informations environnementales (RR 1503/04) : www.bmw.be

Louyet Charleroi

Rue de Mons 80
6000 Charleroi
Tél. 071 20 22 60
info@louyet.net.bmw.be

Louyet Sambreville

Rue Bois Sainte Marie 180
5060 Sambreville (Auvélais)
Tél. 071 75 06 30
sambreville@louyet.net.bmw.be

Louyet Mons

Rue des Sandrinettes 48
7033 Mons - Cuesmes
Tél. 065 40 02 00
mons@louyet.net.bmw.be

Louyet La Louvière

Rue de la Déportation 61
7100 La Louvière
Tél. 064 77 30 30
lalouviere@louyet.net.bmw.be

 **L. Louyet**



Erquelines Matériaux ^{S.A.}

MATERIAUX DE CONSTRUCTION

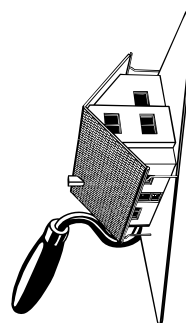

NOUVEAU
Mortier & chape en petites quantités

Disponible immédiatement sur la cour de votre
négoce

Mortier prêt à l'emploi parfaitement dosé avec
retardateur

Utilisable pendant 8 heures

24b, route de Mons
6560 MONTIGNIES-SAINT-CHRISTOPHE

Tél : +32(0) 71 55 52 88

Fax : +32(0) 71 55 48 62

erquelinesmatériaux@gmail.com



© Photo Bruce Chaplain

Terrassement d'une tranchée, Grand Hôpital
de Charleroi, site Notre-Dame – Octobre 2014

www.wanty.eu

Suivez-nous sur [facebook](#)



© Photo Vincent Van Der Heyden

Terrassement du contournement de Couvin
Juillet 2014

SOIREE DEGUSTATION

SAMEDI 18 NOVEMBRE 2017

À 19 HEURES (*réfectoire des chanoines*)

ASSOCIATION RÉGIONALE
DES ANCIENS DE BONNE-ESPÉRANCE



A. R. A. B. E.
Charleroi
1923



LES VINS DU BEAUJOLAIS

Dégustation et souper

Une organisation de l'Association régionale
des Anciens de Bonne-Espérance
Charleroi

Renseignements:

Jean-Claude Brulet (Rh. 67): 071/21 82 87

Marc Cornélis (Rh. 67): 071/52 69 08

ou cornelism@skynet.be

Jean-Pierre Ismeni (Rh. 66): 071/43 20 18

ou jp.ismeni@skynet.be

LA MAISON DE LA MÉMOIRE DE BONNE-ESPERANCE

La Maison de la Mémoire de Bonne-Espérance, constituée en ASBL, comme d'autres associations du même type réparties en Wallonie et à Bruxelles, se préoccupe de faire partager par le plus grand nombre de gens la beauté, la richesse et le vécu du patrimoine, au travers duquel se révèlent, par une sorte de lente distillation, les saveurs de notre identité culturelle régionale, nationale et européenne. La description raisonnée des grandes lignes du passé intégrées dans leur contexte, permet de comprendre le présent et de nous éclairer sur nos identités. Dans un monde assujéti à la consommation et au provisoire, dans une société mondialisée où les repères se perdent dans le tohu-bohu des modes en tout genre, en ce début du XXI^e siècle, retrouver et connaître nos racines est un garant pour l'avenir de notre humanisme.

Dans cette perspective, une Maison de la Mémoire se justifiait pleinement pour Bonne-Espérance, le seul ensemble abbatial en Hainaut qui a été épargné par les excès de la Révolution française. Le visiteur verra à Bonne-Espérance des locaux du plus pur style gothique de nos régions, mais il pourra aussi admirer (et il sera séduit) un ensemble de bâtiments qui sont des témoins remarquables de la brillante architecture du XVIII^e siècle dans les Pays-Bas du Sud. Cette abbaye norbertine, fondée en 1126, a eu un impact économique, religieux, culturel fondamental sur la région : sous l'ancien régime, par les fermes et les paroisses qu'elle administrait ; à partir de 1830 et selon les époques, par sa fonction de Petit Séminaire du diocèse de Tournai, d'Ecole Normale et d'établissement d'enseignement primaire et secondaire.

Créée en 1993, constituée de bénévoles, la Maison de la Mémoire de Bonne-Espérance s'est donc assigné comme mission d'offrir au public la possibilité de découvrir, admirer, connaître et apprécier ce merveilleux monument architectural à la conservation duquel œuvrent généreusement l'ASBL les Compagnons de l'Abbaye de Bonne-Espérance, l'ASBL organisatrice des Fêtes de la Moisson et la Région wallonne. La Maison de la Mémoire veille à conserver et rassembler les archives, les documents et les travaux qui peuvent enrichir la connaissance de l'histoire de l'abbaye ; elle essaye de répondre aux demandes des chercheurs ou simplement des passionnés d'histoire, elle en présente certains aspects au public à l'occasion d'expositions ou de publications, elle organise des visites les dimanches de la belle saison ou à l'occasion de demandes de groupes.

MARCHE ET CONCERT DE NOËL

DIMANCHE 17 DÉCEMBRE 2017

À PARTIR DE 13 HEURES

(cloître et réfectoire des chanoines)

MARCHÉ DE NOËL & DES PRODUITS DU TERROIR

Entrée libre

À 16 HEURES (salle des fêtes)

CONCERT DE NOËL

ROBIN DAUCHOT : OUVERTURE

JOSEPH HAYDN : *Concerto n°1 en do majeur*
pour violoncelle et orchestre
Soliste : Ophélie GIOVANI

HENRI VIEUXTEMPS : *Ballade et Polonaise*
pour violon et orchestre
Soliste : Guillaume DUBY

BEETHOVEN : *Symphonie n° 5 en ut mineur (op. 67)*

L'orchestre Pro Juventute (direction : Jean-Noël Delférière)

Les jeunes solistes de la 1^{ère} partie ont tous deux 14 ans !

Entrées : 17,50 € – 12,50 € (adultes)

12,50 € – 7,50 € (étudiants)



Renseignements et réservations :

Tél. : 064/31 08 08 – 071/55 75 87 – 0496/400 840

Courriel : dutryanne@gmail.com

Qu'il suffise, pour concrétiser cette mission de la Maison de la Mémoire de Bonne-Espérance, de citer ce qu'elle a réalisé depuis sa création : édition des nombreuses publications du Chanoine Albert Milet consacrées à l'histoire de Bonne-Espérance aux XVII^e et XVIII^e siècles, édition de brochures de caractère historique pour les visiteurs, accueil et informations aux chercheurs qui consultent les archives.

Chaque année, à l'occasion des *Moissons à l'Abbaye*, la Maison de la Mémoire de Bonne-Espérance met sur pied une exposition en rapport avec l'histoire de l'abbaye, ou avec un thème agricole, ou avec un sujet d'actualité. On trouvera ci-dessous la liste des réalisations plus récentes :

- 2006 Le travail du bois de 1900 à 1950 (exposition et fascicule).
- 2007 Le cheval de trait belge, dans le cadre du 100^e anniversaire des Écuries du Hainaut (exposition dans la grange de la ferme abbatiale + brochure).
- 2008 Exposition sur la chasse.
- 2009 Exposition sur les plantes médicinales, avec une conférence sur les bienfaits des plantes.
- 2010 Exposition sur l'apiculture, complétée par deux conférences : *Les produits de la ruche, véritables extraits de jouvence*; *L'abeille et la biodiversité*.
- 2011 Exposition de photos et documents sur les fermes ayant appartenu à l'abbaye de Bonne-Espérance.
- 2012 Exposition intitulée *L'eau, son cycle et les mesures de sa préservation*.
- 2013 Exposition sur les anciennes gares et présentation d'un circuit ferroviaire miniature.
- 2014: A l'occasion des commémorations de la guerre 1914-1918, les élèves des classes terminales avec leur professeur d'histoire ont réalisé, dans les locaux de la bibliothèque abbatiale, une exposition exceptionnelle sur la Grande Guerre, basée sur les carnets de guerre d'un ancien élève de Bonne-Espérance, Grégoire Jurion, tombé au champ d'honneur en 1915.
- 2015 Exposition consacrée à l'histoire de la bière.
- 2016 Exposition sur les moulins de l'abbaye de Bonne-Espérance.
- 2017 Exposition sur le moulin à papier de l'abbaye de Bonne-Espérance

Maurice Servais,
président de l'asbl Maison de la Mémoire de Bonne-Espérance

LE CHASHA

Le CHASHA : un nouveau « plus » pour Bonne-Espérance !

C'est avec beaucoup de joie et de fierté que le **Centre d'Histoire et d'Art Sacré en Hainaut** ouvre son espace muséal en cet été 2017. Ce lieu d'exposition redonne vie à un élément architectural de l'abbaye de Bonne-Espérance qui, ces dernières décennies, était désespérément fermé et se dégradait progressivement : la **sacristie de l'église abbatiale**, œuvre du grand architecte Laurent-Benoît Dewez. Construit en 1775, en même temps que l'église abbatiale (élevée au rang de basilique mineure en 1957), ce bâtiment octogonal – déjà restauré à l'extérieur dans les années 1990, grâce aux Compagnons de Bonne-Espérance et repris au patrimoine exceptionnel de Wallonie – retrouve sa splendeur intérieure après une année de restauration minutieuse, grâce au financement de l'Evêché de Tournai, des Pouvoirs Publics (Région wallonne, Province de Hainaut et Commune d'Estinnes), et de quelques bienfaiteurs.



Cet espace muséal est la face visible d'un projet plus ample : implanter un conservatoire du patrimoine religieux mobilier, susceptible d'accueillir ce que des paroisses ou congrégations religieuses ne sont plus à même de conserver dans de bonnes conditions. C'est dans ce but qu'a été créé en 2013 le Centre d'Histoire et d'Art Sacré en Hainaut (CHASHa), à l'initiative du diocèse de Tournai et de son Evêque Mgr Guy Harpigny. Sa conservatrice et animatrice, Déborah Lo Mauro, historienne de l'art, va désormais de plus en plus régulièrement se mêler à la vie du collège et de tout ce qui se fait à Bonne-Espérance, pour faire de cet espace muséal un « plus » pédagogique, touristique et culturel à Bonne-Espérance.



Une première exposition : le patrimoine de onze paroisses de la région, dépendant jadis de l'abbaye de Bonne-Espérance sera mis à l'honneur à travers des sculptures, peintures, pièces textiles, orfèvrerie. Des pièces remarquables pour leur qualité artistique ont ainsi été sélectionnées par un comité scientifique composé de Maurice Servais, Philippe Pêtre et Déborah Lo Mauro.

Quand ?

Dès le dimanche 4 juin et jusqu'au dimanche 8 octobre 2017, le CHASHa vous accueillera tous les dimanches de 14h30 à 18h pour

une visite de son exposition : « L'art sacré en Hainaut se dévoile ». Des visites guidées pour les groupes à partir de 10 personnes sont possibles en semaine et le week-end sur réservation.

Combien ?

Tarif adulte de 2,5 €; gratuit pour les enfants de moins de 12 ans.

Envie d'en faire plus ?

Si vous souhaitez donner un coup de pouce au CHASHa dans sa sauvegarde du patrimoine et soutenir son implantation à Bonne-Espérance, n'hésitez pas à faire un don via le compte à projet de la Fondation Roi Baudouin BE10 0000 0000 0404 avec la communication structurée 128/2816/00021.

Tout don à partir de 40 € donne droit à la déductibilité fiscale.



Pour tous renseignements :

Tél: 064/33 03 46

Courriel: info@chasha.be

Site: www.chasha.be

MOISSON A L'ABBAYE

DE BONNE ESPERANCE

Rue Grégoire Jurion • 7120 Vellereille les Brayeux

25/26/27
AOUT
2017

VENREDI 25 • CONCERT
MISTER COVER

LA
MOISSON
FETE
JOHN DEERE



www.lesmoissons.be



Likez nous sur Facebook:
La Fête des Moissons

Démonstrations de brassage par les brasseurs de la Bonne-Espérance ✨ Spectacles équestres avec chevaux de trait ✨ Concours de chevaux de trait, de moutons et d'Haflinger ✨ Concours de moisson à l'ancienne ✨ Taureau mécanique ✨ Démonstrations de machines à vapeur, utilitaires et tracteurs anciens ✨ Travaux des champs ✨ Découverte en chariot de l'abbaye fondée au XII^e siècle, de son histoire, de sa ferme, de son moulin ✨ Village des saveurs et vieux métiers en action ✨ Village des enfants ✨ petit-déjeuner de produits locaux ✨ Présentation des filières wallonnes d'élevage ✨ Animation musicale, buvettes.

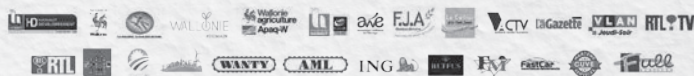

DIMANCHE 27 : GRAND RASSEMBLEMENT JOHN DEERE

5 € PAR ADULTE • ENTRÉE GRATUITE POUR LES ENFANTS DE MOINS DE 12 ANS • PARKING ET PROGRAMME GRATUITS

SOIREE THEATRALE

SAMEDI 3 FÉVRIER 2018

La Ruche à Marcinelle

avenue Meurée, 1
6001 Marcinelle



*Les élèves de sixième Arts d'Expression
du Collège de Bonne-Espérance présentent :*

2 pièces

Espèces menacées de Ray Cooney (18 h 30)

Georges et Georges de Eric-Emmanuel Schmitt (20 h 30)

Une organisation de l'Association régionale des Anciens
de Bonne-Espérance

CHARLEROI

Entrées: 10 EUR (adultes)- 5 EUR (étudiants)

Accès possible pour les personnes à mobilité réduite

Renseignements et réservations :

Marc Cornélis (Rh. 67) : 071/52 69 08

ou cornelism@skynet.be

DINER AUX CHANDELLES

SAMEDI 17 MARS 2018

A 19 HEURES 30

(réfectoire des chanoines)



A. M. A. B. E.

Le Comité régional de Mons se fait un plaisir
de vous inviter, avec vos amis, à l'occasion du

52^e DÎNER AUX CHANDELLES

au profit du Fonds social du Collège

Ambiance assurée par les participants !

Association montoise des Anciens de Bonne-Espérance :
compte n° 370-0292519-54 (BE42 3700 2925 1954)

Prix du repas, apéritif compris, sauf boissons : 35 €

Si vous ne pouvez être des nôtres, vous pouvez soutenir le Fonds social
par un versement sur le même compte.

*Si vous n'êtes pas repris dans notre liste habituelle d'invitation,
n'hésitez pas à nous contacter !*

Renseignements et réservations :

Benoît Dufranne tél.: 065/61 10 20 – fax: 065/61 10 21
benoit.dufranne@skynet.be

Pierre Fourneaux tél./fax: 0033 /327 63 12 19
fourneaux.jeuniaux@wanadoo.fr

Jules Huart tél.: 065/35 26 53
jules.huart@gmail.com

Jacques Voisey tél.: 071/41 34 05
jacques.voisey@skynet.be

LES COMPAGNONS DE L'ABBAYE DE BONNE ESPERANCE ASBL

C'est en septembre 1972, à la veille de l'Année des Abbayes et des Béguinages, que quelques Anciens se réunissent et forment une association, *Les Compagnons de l'Abbaye de Bonne-Espérance*. Leur but est de faire connaître ce site exceptionnel et de promouvoir la restauration et la valorisation de l'ancienne abbaye prémontrée qui se dresse majestueusement dans les plaines de Vellereille-les-Brayeux, localité maintenant intégrée dans la commune d'Estinnes. Seul site abbatial en Hainaut resté intact après les événements de la Révolution française, l'abbaye de Bonne-Espérance est un joyau architectural unique, porteur d'une longue tradition intellectuelle, sociale et religieuse.

L'initiative obtient rapidement une reconnaissance officielle, puisque c'est dans l'ancienne église abbatiale qu'a lieu en 1973 le concert inaugural de l'Année des Abbayes pour la province du Hainaut.

Encouragés par cette première réussite, les Compagnons obtiennent le classement du site de Bonne-Espérance par le Gouvernement (A.R. du 22.1.1973) et peuvent ainsi réaliser la restauration de la bibliothèque avec l'aide de la Commission des Monuments et des Sites.

Mais des projets d'une telle envergure impliquent un financement permanent. Différentes négociations aboutissent à la création d'une bière d'abbaye au label de Bonne-Espérance, au profit des Compagnons. Devant l'ampleur des projets et des enjeux, l'association de départ se constitue en asbl en 1986; dès lors elle s'accroît de nouveaux membres, anciens élèves et amis amoureux du site, qui s'y engagent bénévolement.

L'asbl *Les Compagnons de l'Abbaye de Bonne-Espérance* reçoit alors mandat officiel du propriétaire, le Séminaire épiscopal de Tournai, pour diriger et négocier les travaux de restauration en collaboration avec le Gouvernement wallon, qui subsidie largement; celui-ci a en effet octroyé à Bonne-Espérance le statut de «patrimoine immobilier exceptionnel de Wallonie». Ce statut a été renouvelé par la Gouvernement wallon le 7.2.2013 (M.B. du 8.3.2013).

À cette reconnaissance patrimoniale vient s'ajouter le soutien de la *Fondation Roi Baudouin*, ce qui permet l'exonération fiscale des généreux donateurs.

Depuis maintenant plus quarante ans, le travail réalisé par les Compagnons est vraiment exceptionnel: renouvellement des verrières dans les cloîtres, rénovation de la maçonnerie extérieure, des charpentes et des toitures de la tour, de la basilique, de la sacristie et de l'ambulacre. La chapelle Louis XI, qui orne l'entrée, est reconstruite en 2004, tandis qu'en 2008 s'achèvent la rénovation de l'ancienne cuisine

et les grands travaux de restauration de l'aile droite. Cette année-là également une nouvelle grille est installée à l'entrée de la cour d'honneur. Les Compagnons ont en outre réhabilité en 2010 la salle des fêtes, appelée aussi salle de jeux, bâtiment du XIX^e siècle qui présente également une valeur architecturale.

En 2014-2015 a été réalisée la restauration complète des châssis de la façade principale.

En 2014, grâce à l'action permanente des «Compagnons», le Gouvernement wallon a octroyé à Bonne-Espérance un plan de restauration réparti sur six ans, à raison de 400.000 EUR par année.

En 2015 a été réalisée la restauration du très bel escalier en chêne donnant accès à l'étage au départ de la basilique et de la sacristie.

En 2016, d'importants chantiers ont débuté. Les travaux de remise en état de l'intérieur de la sacristie (chef-d'œuvre de L.-B. Dewez – XVIII^e s.) où l'asbl Centre d'histoire et d'art sacré en Hainaut (CHASHa) a installé un musée permanent d'art religieux viennent de s'achever. Le renouvellement des toitures de la façade principale et des cloîtres se termine et l'installation d'un nouvel échafaudage a débuté dans le parking des professeurs, sur la façade droite, celle du porche d'entrée.

À ce jour, les Compagnons ont réalisé pour plus ou moins de 12.000.000 EUR de travaux et, grâce aux aides importantes octroyées par la Région wallonne, de nouveaux projets peuvent être envisagés: aile gauche du jardin d'honneur, châssis et toitures du réfectoire du XVIII^e siècle.

Les Compagnons de l'Abbaye de Bonne-Espérance sont aussi attentifs à l'accueil des visiteurs et de celles et ceux qui désirent y trouver détente dans un cadre à la fois majestueux et convivial. Ils veillent à l'entretien du jardin botanique, ils ont restauré le Tournebride et assurent la mise en valeur du *Moulin de l'Abbaye* où ils gèrent l'accueil du public durant les week-ends de la bonne saison; dans une ambiance familiale, paisible et chaleureuse, on peut y déguster *dans du mobilier extérieur récemment renouvelé et sous une nouvelle pergola*, tartes et pains cuits sur place, ainsi que ... bière et fromage.

Petit à petit, avec patience et persévérance, grâce au dynamisme des Compagnons et à la solidarité des asbl qui gravitent autour de Bonne-Espérance, notamment l'asbl *Moisson à l'abbaye de Bonne-Espérance*, grâce aussi au soutien de la Région wallonne à laquelle nous tenons à exprimer notre plus vive reconnaissance, l'abbaye redevient «Bonne-Espérance la Belle».

Les personnes désireuses de participer financièrement à la restauration de l'abbaye peuvent verser leur quote part sur le compte de la Fondation Roi Baudouin: IBAN BE10 0000 0000 0404, avec la mention «LJ 3810 Les Compagnons de l'Abbaye de Bonne-Espérance». Une attestation fiscale leur sera délivrée.

Qu'elles en soient vivement remerciées!

Maurice Servais



BASILIQUE NOTRE-DAME DE BONNE-ESPERANCE

DU DIMANCHE APRÈS PÂQUES AU 2^E DIMANCHE
D'OCTOBRE :

**BASILIQUE OUVERTE
DE 14 h 30 À 18 h.**

JUSQU'AU 8 OCTOBRE 2017
à 16h30 prière du chapelet
à 17h Messe dominicale chantée



ANNÉE 2017:

Dimanche 6 août :
Fête de la Transfiguration du Seigneur. Messe en grégorien et célébrée dans un style monastique.

Dimanche 13 août :
Messe chantée par la chorale paroissiale d'Havré-Obourg-St-Denis.

Mardi 15 août :
Assomption de la Vierge Marie. Chapelet à 16h30, et Messe solennelle à 17h, chantée par la chorale de N-D de Messines à Mons.

Dimanche 20 août :
Messe chantée par la chorale paroissiale N-D de Lourdes de Quaregnon.

**Dimanche 27 août
(fête de la moisson) :**
Messe dominicale à 10h sur les champs, animée par la chorale inter-paroissiale d'Estinnes. Pas de Messe à 17h.

**Dimanches 3 septembre
et 1^{er} octobre :**
Messe chantée en grégorien et célébrée dans un style monastique.

Samedi 7 octobre, 10h :
Messe de la journée des Anciens de Bonne-Espérance.

Dimanche 8 octobre :
Dernière messe dominicale de la saison 2017.

**Dimanche 17 décembre, durant le
Marché de Noël :** ambiance de Noël dans la basilique.

ANNÉE 2018:

Lundi 9 avril :
Solennité de l'Annonciation du Seigneur à la Vierge Marie. Fête patronale de l'abbaye de Bonne-Espérance. 18h : chapelet. 18h30 : Messe solennelle.

Dimanche 1^{er} avril, 17h :
Célébration des Vêpres du dimanche de Pâques.

Dimanche 8 avril, 17h :
Reprise des messes dominicales

CONCERT SYMPHONIQUE

SAMEDI 16 JUIN 2018

A 20 HEURES (basilique)



Carl Maria von WEBER

Concerto pour basson en fa majeur (op. 75)

Ludwig von BEETHOVEN

Symphonie n° 3 en mi bémol majeur, « Sinfonia Eroica » (op. 55)

Orchestre Nuove Musiche (dir. Eric LEDERHANDLER)
Soliste : Daniel DEMOUSTIEZ (basson)

Une organisation de l'asbl Les Amis de Bonne-Espérance

Entrées: 20 EUR (adultes) – 12 EUR (étudiants)
Les places ne seront pas numérotées.

Renseignements :

Abbé Jean-Pierre Lorette, recteur

Place des Combattants, 4 – 7120 Vellereille-les-Brayeux.

Tél: 0472/366 944

Courriel: bonaspes.basilique@evechetournai.be

Site internet: www.basilique-bonne-esperance.be

Page Facebook: www.facebook.com/basilique.bonne.esperance



Renseignements et réservations :

Tél: 064/31.08.08 - 071/55.75.87 - 0496/400 840

Courriel : dutryanne@gmail.com

Faire un legs à ma famille et à Bonne-Espérance

Faire un legs à ma famille ? Quel coût !!!!

Il s'agit de legs entre :

- frères et sœurs
- oncles et/ou tantes et neveux et/ou nièces
- entre tiers

Exemple : legs de 100.000 €

entre oncle et neveu

Taux d'imposition :

Jusqu'à 12.500 € 25% soit 3.125 €
De 12.500 à 25.000 € 30% soit 3.750 €
De 25.000 à 75.000 € 40% soit 20.000 €
De 75.000 à 100.000 € 55% soit 13.750 €

Soit un total d'impôts (droits de succession)
de : 40.625 €

(taux moyen 40,6 %)

Mon neveu touchera net : 59.375 €



Faire un legs à ma famille ? et à Bonne-Espérance

Exemple : legs de 100.000 €

entre oncle et neveu

À mon neveu

(legs net de droits
de succession)

60.000 €

À l'asbl Les Amis de Bonne-Espérance

(à charge pour celle-ci
de payer tous les droits de
succession)

40.000 €

L'asbl devra donc payer
comme droits de succession :

Sur 60.000 € : 20.875 €

Jusqu'à 12.500 € 25% soit 3.125 €
De 12.500 à 25.000 € 30% soit 3.750 €
De 25.000 à 60.000 € 40% soit 14.000 €
(taux moyen 34,8 %)

Sur 40.000 € : 2.800 €

(taux de 7% en Région wallonne)

soit un total global de droits de succession de **23.675 €**

Mon neveu touchera net : 60.000 €

L'asbl Les Amis de Bonne-Espérance touchera net **16.325 €**

C'est simple : 1° rendre visite chez votre notaire pour
faire un calcul précis pour trouver la meilleure formule
correspondant au montant du legs,
2° rédiger le testament avec le notaire, et c'est tout !

MEMBRES DE L'ASBL

LES AMIS DE BONNE-ESPERANCE

ASBL Abbaye de Leffe	Dinant
Abbaye norbertine	Averbode
Monsieur et Madame Adant-Van Overwaele Grégory	Buvrinnnes
Madame André Marianne	Maurage
Editions Averbode	Averbode
Monsieur et Madame Baccarne-Forrest A.	Comines-Warneton
Monsieur et Madame Bachely-Gorez Pierre	Soignies
Monsieur l'abbé Barbier Jean	Gosselies
Docteur Beauduin Marc	Buvrinnnes
Monsieur et Madame	
Bedoret-Mikolasczak Max	Merbes-le-Château
Monsieur Bernard Michel	Hastière-Lavaux
Monsieur et Madame Beublet-Noerens	Vellereille-les-Brayeux
Monsieur Blondeau Jules	Mons
Monsieur Blondeau Yvan	Montbalo (France)
Monsieur l'abbé Bouchez José	Colfontaine
Monsieur et Madame Bouckaert-Bourgeois Francis	Buvrinnnes
Monsieur et Madame Boudart-Blariau	Waudrez
Madame Boullonnais Alberte	La Hestre
Monsieur et Madame Bourlard-Rombeaux Freddy	Buvrinnnes
Monsieur et Madame Bricourt-Boudart André	Buvrinnnes
Monsieur et Madame Bughin-Jonckee Bernard	Estinnes
Docteur et Madame Busquin Pierre	Carnières
Monsieur et Madame Busquin-Biourge	Nivelles
Monsieur Buxant Pierre	Petit-Enghien
Madame Cambier Marthe	Morlanwelz
Monsieur Campeol Emilio	Leval-Trahegnies
Monsieur et Madame Cauderlier-Barbier Jean	Flavion
Monsieur Caulier Philippe	Peruwelz
Monsieur et Madame Cerisier-Galez	Blaregnies
Docteur et Madame Chapelle-Fontaine Marc	Binche
Monsieur Cheront Grégory	Soignies
Madame Chevtzef Monique	La Louvière
Monsieur et Madame Chiêm-Ternez	Trivières
Monsieur et Madame Christiaens Etienne	Vellereille-les-Brayeux
Monsieur Claes Jean-Pierre	Lessines
Monsieur Colin Jacques	Mons
Monsieur Collet Luc	Bray
Monsieur et Madame Colonval Jean-Paul	Trivières
Madame Constant Christine	Vellereille-les-Brayeux
Monsieur et Madame Constant-Luxen	Grand-Halleux
Madame Cooreman Colette	Trazegnies
Monsieur Cordier Denis-François	Binche

Monsieur Cordier Richard	Buvrinnnes
Monsieur et Madame Corneillie-Rigotti Hendrik	Givry
Monsieur Cornil Michel	Cour-sur-Heure
Monsieur Couplet Stéphane	Waudrez
Monsieur Courcelle Pierre	Cuesmes
Monsieur Crassaert Guy	La Louvière
Monsieur le Doyen Croquet Christian	Blaton
Monsieur et Madame Cuignet-Canivet	La Louvière
Monsieur Dandois Paul	Woluwé-Saint-Pierre
Monsieur et Madame Dandois-Avril Jean	Braine-le-Château
Mademoiselle D'Aulisa Chiara	Lobbès
Monsieur et Madame De Bruyn-Dubroux	Pâturages
Monsieur et Madame De Bruyn-Dutry Ives	Merbes-le-Château
Docteur et Madame de Gasparo Marc	Rossemaison (CH)
Monsieur De Ruyter Jean-Pierre	Mons
Monsieur Debock Jacques	Etterbeek
Madame Debrouwer Maria	La Bouverie
Monsieur et Madame Decroly Jean-Mary	Manage
Madame Decroly Marie-Thérèse	Thulin
Madame Dehaene Chantal	Ellignies-Sainte-Anne
Monsieur Dehon Frédéric	Mons
Monsieur Del Fosse et d'Espierres Armand	Espierres
Monsieur Delafontaine Jean	Erquelinnes
Monsieur Delafontaine Thierry	Erquelinnes
Monsieur Delcampe Armand	Bousval
Madame Delcampe Marie	Anderlues
Monsieur Delcau Marc	Buvrinnnes
Monsieur Delhay Gui	Merbes-le-Château
Monsieur Delmotte Patrice	Estinnes
Monsieur Delpire Hubert	Braine-le-Comte
Monsieur et Madame Deltour-Parée Dominique	Thuin
Monsieur et Mademoiselle Delvaux	
Edouard et Philippine	Morlanwelz
Madame Demeulenaere Emilienne	Comines-Warneton
Monsieur et Madame Demeuter-Decoen J.-M.	Morlanwelz
Monsieur Deneufbourg Willy	Buvrinnnes
Monsieur Denoiseux Jean	Wezembeek-Oppem
Madame Derbaix Monique	Waudrez
Monsieur Deroo Jean	Koksijde
Monsieur et Madame Desantoine-Cuvelier Guy	La Louvière
Monsieur Desmoutier André	Waudrez
Madame Dessy Anita	Saint-Symphorien
Monsieur et Madame Destrait-Colinet André	Lillois-Witterzee
Monsieur Devillers Adolphe	Tienen
Monsieur et Madame Dewez-De Rudder Jean	Couillet
Monsieur l'abbé Diricq Michel	Binche
Monsieur et Madame Dizier-Boone Jean	Gilly
Monsieur Donfut Max	Petit-Enghien
Monsieur Dorcimont Pierre	Thulin
Monsieur et Madame Draguet Jean-Luc	Binche
Monsieur et Madame	

Drugmand Bernard	Montignies-sur-Sambre	Monsieur et Madame Hertsens Jacques	Fayt-lez-Manage
Monsieur Drugmand Patrick	Waudrez	Madame Heylen Els	Petit-Enghien
Monsieur Dufranne Benoît	Boussu	Mademoiselle Hinqué Maryse	Binche
Monsieur Dufranne Jean-Marie	Le Roeulx	Monsieur Hins Olivier	Anderlues
Monsieur Dufranne Pierre-Marie	Braine-le-Comte	Madame Hisanaga Yolande	Aka - Sayama (Japon)
Monsieur Dufrasne Gaston	Mons	SPRL Homeo Medicare	Le Roeulx
Madame Dumas Marie	Merbes-le-Château	Monsieur et Madame Homerin-Botte Jean	Herchies
Monsieur Durieu Etienne	Epinois	Monsieur Hoyas Bernard	Ekeren
Monsieur Dutermé Claude	Gozée	Madame Humblet Marie	Lodelinsart
Monsieur et Madame		Monsieur et Madame	
Ellero-Baeyens Roland	Mont-sur-Marchienne	Jacquemain-Schuyteneer J.-L.	Montigny-le-Tilleul
Monsieur l'abbé Endrizzi Rino	Jurbise	Monsieur Journal Fabrice	Hantes-Wihéries
Monsieur et Madame		Monsieur et Madame	
Eylenbosch-Focroulle Richard	Haine-Saint-Pierre	Krzemienski-Lemince Raoul	Vellereille-les-Brayeux
Docteur Fagnart Gérard	Messancy	Monsieur et Madame Laduron-Riche Christian	Ragnies
Docteur et Madame Fastrez-Cleda	Saint-Symphorien	Monsieur l'abbé Lambert Henri	Bruxelles
Madame Ferretti Silvana	Thieu	Monsieur Lambert Henri	Bruxelles
Monsieur et Madame		Monsieur Lassoie Léon	Anderlecht
Ficart-Marcq Frédéric	Mont-Sainte-Aldegonde	Monsieur et Madame Le Roi-Heller Armand	Buvrinnnes
Monsieur Fiévet Christian	Mons	Madame Lebrun Marie	Binche
Monsieur Foucart Jean-Marie	Anderlues	Docteur Lechien Philippe	Morlanwelz
Monsieur Fourneaux Joseph	Hyon	Monsieur le Chanoine Lecouturier Jean	Tournai
Monsieur et Madame		Madame Lefébure Philippe	La Louvière
Fourneaux-Jeuniaux Pierre	Taisnières-sur-Hon	Monsieur Legat Fabrice	Waudrez
Monsieur Francq Jean-Paul	Merbes-le-Château	Madame Lejeune Jacqueline	Lobbès
Monsieur Frédéricq Laurent	Glabais	Monsieur Lejeune Vincent	Leval-Trahegnies
Monsieur et Madame Freschi-Deltenre Claude	La Louvière	Monsieur et Madame Leloire-Dussart	Binche
Monsieur et Madame Gantois-Smal	Vellereille-les-Brayeux	Monsieur Lempereur Jean-Michel	Sambreville
Monsieur et Madame Garin-Juste Gérard	Givry	Monsieur et Madame Lempereur Michel	Louvain-la-Neuve
Monsieur Gariup Eric	Bray	Monsieur Lempereur Philippe	Neuville-en-Condroz
Madame Gasparotto Liliana	Ressaix	Monsieur Leroux Michel	Courcelles
Monsieur Gattazzo Bruno	Jambes	Monsieur et Madame Lesage-De Bie Daniel	Thulin
Monsieur et Madame Gheerardyn-Desquesnes	Waudrez	Monsieur l'abbé Lorette Jean-Pierre	Vellereille-les-Brayeux
Monsieur Ghosez Jean-Louis	Ath	Madame Lorette Myriam	Mons
Monsieur Godefroy Jean-Marie	Mons	Monsieur Losseau Alphonse	Donstiennes
Monsieur Goffart Guy	Gilly	Madame Lucktens Thérèse	Anderlues
Monsieur Gorez Georges	Saint-Vaast	Monsieur Lust Germain	Sivry-Rance
Monsieur Gorez Paul	Vellereille-les-Brayeux	Monsieur Lybaert Léon	Macon
Monsieur et Madame Gorez-Bourlard Jacques	Trivières	Monsieur Mabilie Jean	La Louvière
Monsieur l'abbé Gosseries Jean-Pierre	Chapelle-lez-Herlaimont	Monsieur Maghe Alain	Binche
Mademoiselle Graindorge Gaelle	Grand-Reng	Monsieur Mahaux Joseph	Nalinnes
Monsieur et Madame Grobely-Songklod Fabrice	Jumet	Monsieur et Madame Maillard-Luypaert	Soignies
Monsieur et Madame Guéret-Vandé Jacques	La Louvière	Monsieur Mainil Jean-Edouard	Péronnes-lez-Binche
Monsieur l'abbé Guisset Paul	Estaimpuis	Monsieur Mairesse Roland	Buvrinnnes
Monsieur et Madame Haegeman-Gobbe	Châtelet	Monsieur Maistriau Augustin	Houdeng-Goegnies
Monsieur et Madame		Monsieur et Madame Maistriaux-Stassart Paul	Chièvres
Haube-Monnier Alain	Merbes-Sainte-Marie	Monsieur Malice Georges	Autrepepe
Monsieur et Madame Hautain René	Rebecq	Mademoiselle Maresceau Dominique	Mons
Monsieur Hennard Christian	Havré	Monsieur Martens Thibault	Lens
Monsieur Herman Yves	Lobbès	Monsieur Mascart Sébastien	Erquelinnes
Monsieur et Madame Hermant-Navez Jean-Pierre	Nivelles	Madame Massem Monique	Binche

Madame Maurage Carmen	Estinnes	Monsieur Roussel Bruno	Ciply
Monsieur Mels Bernard	Laplagne	Monsieur Ruelle Eric	Mont-sur-Marchienne
Madame Menne Marianne	Vellereille-les-Brayeux	Monsieur Ruelle Jacques	Durnal
Madame Mertens Mia Lea	Herne	Monsieur Ruelle Stéphane	Marcinelle
Monsieur et Madame Meurant-Druart Paul-Emile	Havré	Madame Saint Ghislain Véronique	Binche
Madame Micha Francine	Mont-sur-Marchienne	Docteur Scavée Jean-Pierre	Le Roeulx
Monsieur et Madame Monfils Fernand	Antwerpen	Monsieur Scokaert Nicolas	Braine-l'Alleud
Madame Monhonval Madeleine	Erquelinnes	Monsieur l'abbé Scolas Paul	Villers-Saint-Ghislain
Madame Montée Jacqueline	Ressaix	Monsieur Segers Freddy	Houdeng-Aimeries
Monsieur l'abbé Moreau Pierre	Thuin	Monsieur Senepart Jean-Paul	Nivelles
Monsieur et Madame Moreau-Coppens Jean	Kain	Monsieur et Madame Servais-Belle Maurice	Biercée
Monsieur Musin André	Buvrinnnes	Madame Simon Etienne	Merbes-le-Château
Monsieur Mustin Jacques	Fontaine-Valmont	Monsieur Slingeneijer de Goeswin Michel	Estinnes-au-Mont
Monsieur Naveau Olivier	Bruxelles	Monsieur Smeyers John	Braine-l'Alleud
Monsieur et Madame Naveau-Godin	Harmignies	Révérendes Sœurs de Bonne-Espérance	Binche
Monsieur Nicaise Henri	Charleroi	Monsieur et Madame Stalon-Gline	Buvrinnnes
Monsieur et Madame Nortier-Jacquerie	Mons	Monsieur et Madame Talibi-Dessart Driss	Waudrez
Monsieur et Madame Nortier-Kraner Michaël	Buvrinnnes	Monsieur et Madame Tesolin-Devaux Sergio	Leuze-en-Hainaut
Monsieur Oger Jean-Pierre	Uccle	Monsieur et Madame	
Madame Olivier Monique	Montignies-sur-Sambre	Toneguzzo-Giusti Elio	Péronnes-lez-Binche
Monsieur Orban Jean-Claude	La Hulpe	Madame Tournier-Delbecq Geneviève	Gosselies
Monsieur et Madame		Monsieur Trigaux François	Le Roeulx
Parent-Marcq André	Vellereille-les-Brayeux	Madame Urbain Armande	Ath
Madame Peeterbroeck Marie	Le Roeulx	Monsieur Uvier François	Marcinelle
Madame Peeterbroeck Marie-Françoise	Thieu	Madame Van Derheyden Magdalena	Boortmeerbeek
Monsieur Pestieu Vincent	Mons	Monsieur Van Honacker Richard	Flawinne
Monsieur Pêtre Michel	Gozée	Monsieur et Madame	
Monsieur le Doyen Pêtre Philippe	Lobbès	Van Leene-Jeunehomme Robert	Merbes-le-Château
Monsieur Philippe Jean-Louis	Marcinelle	Madame Van Nedervelde Josette	Binche
Monsieur et Madame Philippot-Rifflet Thomas	Jamioulx	Docteur Van Quekelberghe Renaud	Frankenthal Pfalz (D)
Monsieur Pilliez Maurice	Anderlues	Monsieur Vanclair Frédéric	Epinois
Monsieur l'abbé Piton Jacques	Ecaussinnes	Monsieur Vandenbossche Pierre	Yvoir
Madame Place Sandrine	Saint-Vaast	Monsieur et Madame	
Monsieur et Madame Place-Lelubre Jean-Pol	Trivières	Vandendriessche Philippe	Solre-sur-Sambre
Monsieur Poelaert Ghislain	Yves-Gomezée	Monsieur et Madame	
Monsieur et Madame Polet-Leroy	Ecaussinnes	Vanderhaegen-Godimus Francis	Erquelinnes
Monsieur Pourbaix Armand	Binche	Madame Vanderstraeten M.	Buvrinnnes
Monsieur Pourtois Jean-Paul	Buvrinnnes	Monsieur Vannuffel Fernand	Binche
Docteur et Madame Pranger Henri	Merbes-Sainte-Marie	Monsieur Vas Claude	Savignac
Monsieur et Madame Pranger-Biaumet H.	Merbes-le-Château	Monsieur Vas Paul	Arlon
Monsieur l'abbé Procureur Daniel	Beloeil	Madame Vilain-Descamps Béatrice	Fauroeulx
Madame Puyts Germaine	Uccle	Monsieur Voisey Jacques	Lodelinsart
Monsieur Quintelier Alain	La Louvière	Madame Wanty Sophie	Carnières
Monsieur et Madame		Monsieur et Madame Wanty-Puyts Michel	Epinois
Rasson-De Ridder Robert	Ophain-Bois-Seigneur-Isaac	Monsieur Wasterlain Marc	Buvrinnnes
Monsieur Redko Christophe	Haine-Saint-Paul	Monsieur et Madame	
Madame Ricker Mariette	Vellereille-les-Brayeux	Wastiau-Cordier Dominique	Houdeng-Goegnies
Monsieur Roger Yves	Merbes-le-Château	Monsieur et Madame	
Madame Roisin Jeanine	Le Roeulx	Wéry-Deliège Jean-Marie	Mont-sur-Marchienne
Madame Rouch Michèle	Buvrinnnes	Monsieur Willem Etienne	Montigny-le-Tilleul
Monsieur et Madame Rousseau-Wallemme	Ressaix		

LES VISITES GUIDEES

Δ L'ABBAYE



Rue Grégoire Jurion, 22
7120 Vellereille-les-Brayeux
Tél.: 064/31 08 08 • Fax: 064/31 08 10
www.abbaye-bonne-esperance.be



Horaire des visites guidées

- Du premier dimanche d'avril
au dernier dimanche de septembre
Visites guidées à 15 h 30 (durée: ± 1 heure 30)
Prix des entrées: 5 EUR
Gratuit pour les moins de 12 ans
Le départ des visites se fait au Moulin
Possibilité de faire la visite du Moulin avec un meunier
- En dehors de ces heures, sur rendez-vous:
Prix de la visite: 4 EUR par personne pour les groupes d'au
moins 15 personnes
Tél.: 0496/86 88 18
Courriel: francoise_deghilage@yahoo.fr
Tél.: 0477/99 58 29
Courriel: servaismchg@skynet.be
- La visite virtuelle du site est également accessible sur
Internet: www.abbaye-bonne-esperance.be

Plan d'accès à Bonne-Espérance



Coordonnées : 50°23'10.3"N 4°08'23.3"E

ANNONCEURS

	Page
UCL MONS	C2
MOULIN & ASSOCIÉS	2
BOULANGERIE GOREZ	2
MAXIME MAIGRE & FILS	5
JASMIN	15
ISTD	20
SERAFIN-MARCHETTI	22
LEFFE ROYALE	24
UNIVERSITÉ SAINT-LOUIS BRUXELLES	25
ABBAYE DE BONNE-ESPÉRANCE	26
JERÔME URBAIN	27
MCN INVEST	28, 29
COLLÈGE NOTRE-DAME	
DE BONNE-ESPÉRANCE	30, 31
BMW - LOUYET	34
ERQUELINNES MATÉRIAUX	35
WANTY	36
OPTIQUE LAUWERYS	C3
CAP SECURITY	C4



SOMMAIRE

	Page
MOT DE LA PRÉSIDENTE	1, 3
LE COLLÈGE DE BONNE-ESPÉRANCE ET L'ASSOCIATION ROYALE DES ANCIENS ÉLÈVES	4
CALENDRIER DES DIFFÉRENTES ACTIVITÉS	6, 7, 8
AUTOUR DE L'AGENDA	9
LES AMIS DE BONNE-ESPÉRANCE	10
L' ABBAYE DE BONNE-ESPÉRANCE.....	11, 12, 13
L' ÉCOLE DES ARTS.....	14
CHRONIQUE	16, 17
ESTINNES: JOURNÉES DU PATRIMOINE.....	18
BROCANTE ET ARTISANAT	19
INSTITUT SUPÉRIEUR DES THÉOLOGIE DU DIOCÈSE DE TOURNAI	20
CONCERT SYMPHONIQUE	21
GRANDE FÊTE D'AUTOMNE.....	23
SOIRÉE DEGUSTATION (LES VINS DU BEAUJOLAIS)	37
LA MAISON DE LA MÉMOIRE DE BONNE-ESPÉRANCE.....	38, 40
MARCHÉ ET CONCERT DE NOËL.....	39
LE CHASHA.....	41, 42
SOIRÉE THÉÂTRALE	44
DÎNER AUX CHANDELLES	45
LES COMPAGNONS DE L'ABBAYE	46, 47
BASILIQUE DE BONNE-ESPERANCE.....	48
CONCERT SYMPHONIQUE	49
FAIRE UN LEGS	50, 51
LISTE DES MEMBRES DE L'ASBL.....	52-57
VISITES DE L'ABBAYE.....	58
LISTE DES ANNONCEURS.....	59
SOMMAIRE.....	60

Optique LAUWERYS

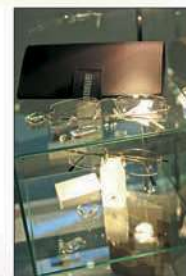

Votre spécialiste Varilux
Garantie 3 ans

• 8, Place de la Louve
à 7100 LA LOUVIERE
Tél. 064 225 646

• Hall d'accueil de l'hôpital
à Jolimont
Tél. 064 233 568

www.lauwerys.be



NO LIMIT FOR YOUR SECURITY

Zoning du Pétria, 2
6140 Fontaine l'Évêque

Capitte Franck - Gérant

0497/44.40.83.

capsecurity@orange.fr

*CONCEPTION - INSTALLATION
ENTRETIEN - DÉPANNAGE*

- | | |
|-------------|-----------------------------|
| • Alarme | • Parlophonie |
| • Incendie | • Contrôle d'accès |
| • Caméra | • Éclairage automatique |
| • Domotique | • Motorisation de barrières |